

Les moulins à scie

La colonisation du territoire de Lac-des-Seize-Îles, tant dans la partie Sud qu'au village, a d'abord nécessité une importante opération de défrichage afin de s'appropriier le sol et tenter de le rendre propice à la culture et à l'élevage des animaux. Ainsi, la coupe du bois d'oeuvre et sa transformation en matériaux de construction ont nécessité, dès le début de la colonie, la mise en place d'un moulin à scie. **Au village, trois moulins** se sont succédés, alors qu'au **sud, un moulin** a été opérationnel.

Au village:

C'est Monsieur **Joe C. Rodger**, arrivé au Lac vers 1893, qui érigea et opéra le **premier moulin à scie** vers 1897, c'est-à-dire, aussitôt que le train ait eu pu y transporter le moteur, entreposé jusqu'alors à Montfort. Le moulin était érigé sur la rive de la baie Hammond, à l'endroit où est située l'actuelle «boat house» de la famille Clelland.

Les premiers matériaux produits furent utilisés pour construire la première maison d'alors sise sur l'emplacement de l'actuel maison sise au 229 Chemin du village.



Au centre, M. Joe C. Rodger.



Le second moulin à scie:

Un second moulin à scie, dit le **moulin à Duncan**, était fonctionnel autour des années 1910. Le moulin et sa cour à bois étaient installés sur l'emplacement de l'actuel stationnement municipal, tout près de la descente de bateau.



Sur cette photo d'époque, on peut observer à gauche le moulin à scie, à droite les hangars et la gare de train, au centre, la cours à bois.

Le sifflet du moulin à 6h45 appelait les ouvriers au travail et servait de réveil matin aux gens du village.

À l'époque les gens gagnaient leur vie avec le tourisme, la coupe de bois de chauffage vendu à Montréal, la compagnie de chemin de fer et les moulins à scie.

Le transport du bois se faisait l'hiver, sur la glace, à l'aide d'attelage de chevaux et l'été, par flottaison; c'est ce qui explique l'installation des moulins le long des berges.



Les deux illustrations à droite montrent des travailleurs du moulin à scie de Duncan vers 1912

Le troisième moulin à scie:

Vers les années 1945 et ce jusque vers 1955, Monsieur Jean-Louis Laurin opéra un autre moulin à scie sur l'emplacement du 169 rue Gagné entre le chemin de la Montagne et la rue Gagné.

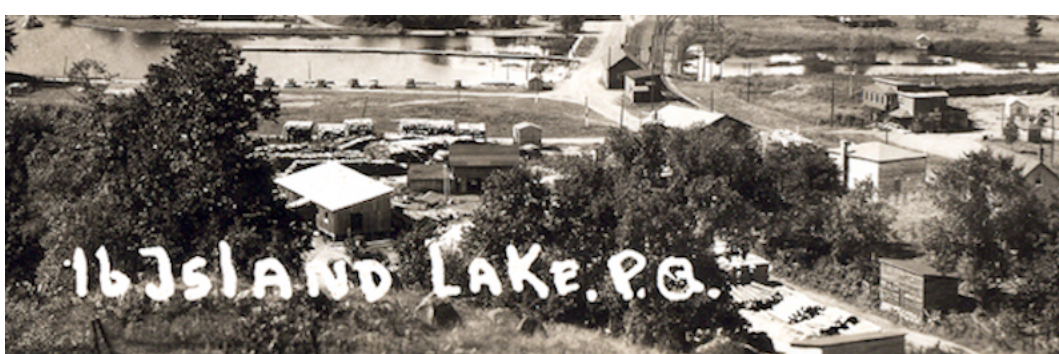

Au centre gauche de la photo datant d'environ 1945, on peut y apercevoir le moulin à scie de M. Laurin et plus à droite, sa cour à bois. On notera que les installations du moulin à scie de Duncan n'existent plus à cette époque.

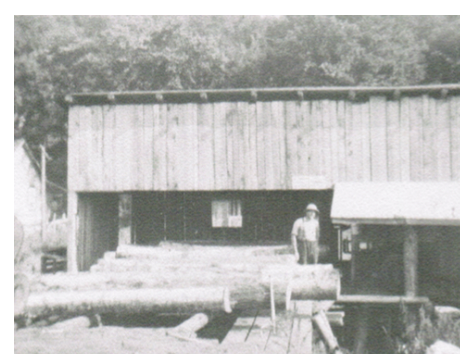

M. Jean-Louis Laurin à son moulin